

Boletín Estadístico de la Gerencia de Supervisión Minera

ACCIDENTES MORTALES

Mediana Minería y Gran Minería – 2020

(Información al 30 Abril de 2020)



CONTENIDO

01

Análisis Estadístico GSM

- 1.1 Histórico de Accidentes mortales.
- 1.2 Víctimas mortales por División.
- 1.3 Víctimas mortales por especialidad de supervisión.
- 1.4 Acumulado de víctimas mortales por mes.
- 1.5 Víctimas mortales por lugar de accidente.
- 1.6 Víctimas mortales por tipo de accidente.

02

Estadísticas de víctimas 2020

- 2.1 Estadística de víctimas por titular de la actividad minera y contratista.
- 2.2 Estadística sobre víctimas.
- 2.3 Estadística sobre horario de trabajo.
- 2.4 Evolución de víctimas por el tipo de accidente: Tránsito vehicular.

03

Índices de seguridad

- 3.1 Periodo 2015-2020.
- 3.2 Índices mensuales.
- 3.3 Frecuencia de accidentes mortales por cada 10 millones de horas hombre trabajadas (último año).

Introducción

La Gerencia de Supervisión Minera (GSM) presenta el Boletín Estadístico Mensual de accidentes mortales de la mediana y gran minería al 30 de abril de 2020.

El presente Boletín recoge información estadística obtenida de la base de datos de la GSM que proporcionan las empresas mineras y son supervisadas por Osinergmin, en el marco de sus competencias de acuerdo a las Leyes N° 28964 y 29901, el Reglamento de Supervisión y Fiscalización y Sanción de las Actividades Energéticas y Mineras, aprobado por Resolución de Consejo Directivo del Organismo Supervisor de la Inversión en Energía y Minería N° 040-2017-OS-CD, el Reglamento de Seguridad y Salud Ocupacional en Minería aprobado por Decreto Supremo N° 024-2016-EM.

Desde el 16 de marzo 2020, existe el Estado de Emergencia Nacional declarado por Decreto Supremo N° 044-2020-PCM y ampliado temporalmente mediante los Decretos Supremos N° 051-2020-PCM, N° 064-2020-PCM y N° 075-2020-PCM, a consecuencia del brote del COVID-19; por ello las actividades mineras están restringidas a garantizar el sostenimiento de operaciones críticas hasta que, pasada la Emergencia, se apruebe el restablecimiento de las operaciones.

Agradecemos su atenta lectura y difusión.

Gerencia de Supervisión Minera

01 / Análisis estadístico GSM

1.1 Histórico de accidentes mortales (desde 2007 a 2020)*

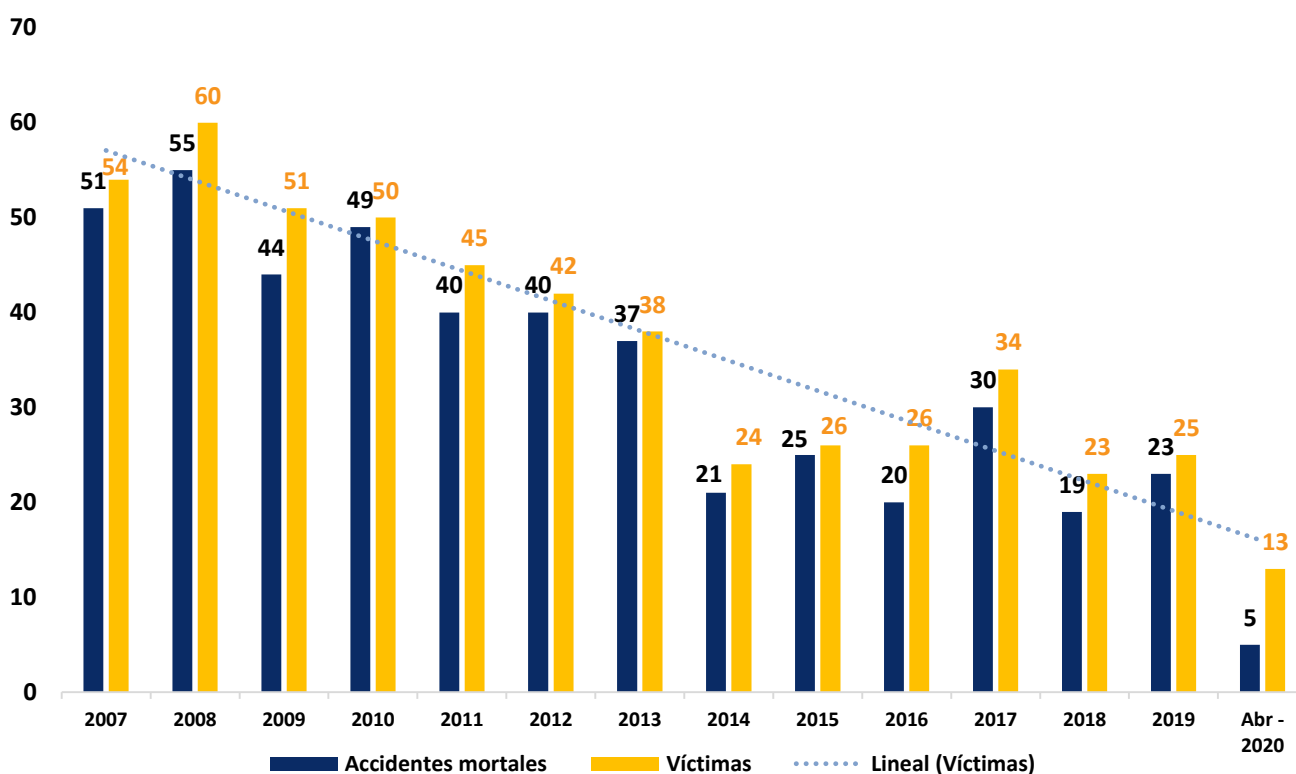

*Elaboración: Osinergmin - GSM

1.2 Víctimas mortales por División*

Al 30 de abril de 2020, se han registrado 13 víctimas mortales, correspondiente seis (6) en mediana minería y siete (7) en gran minería.

Número de víctimas mortales por división

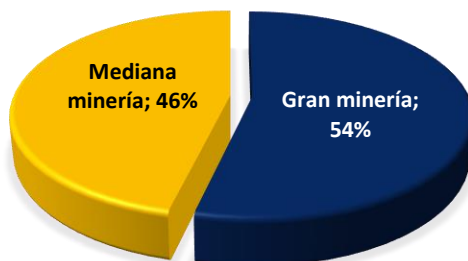

*Elaboración: Osinergmin - GSM

1.3 Víctimas mortales por especialidad de supervisión*

En mediana y gran minería, al 30 de abril de 2020, la cantidad de víctimas mortales por especialidad de supervisión, registra un 77% en la especialidad de Transporte, Maquinarias e Instalaciones Auxiliares (*todos correspondientes a accidentes de tránsito en carretera*) y un 23% el área de Geomecánica.

Víctimas mortales por especialidad de supervisión

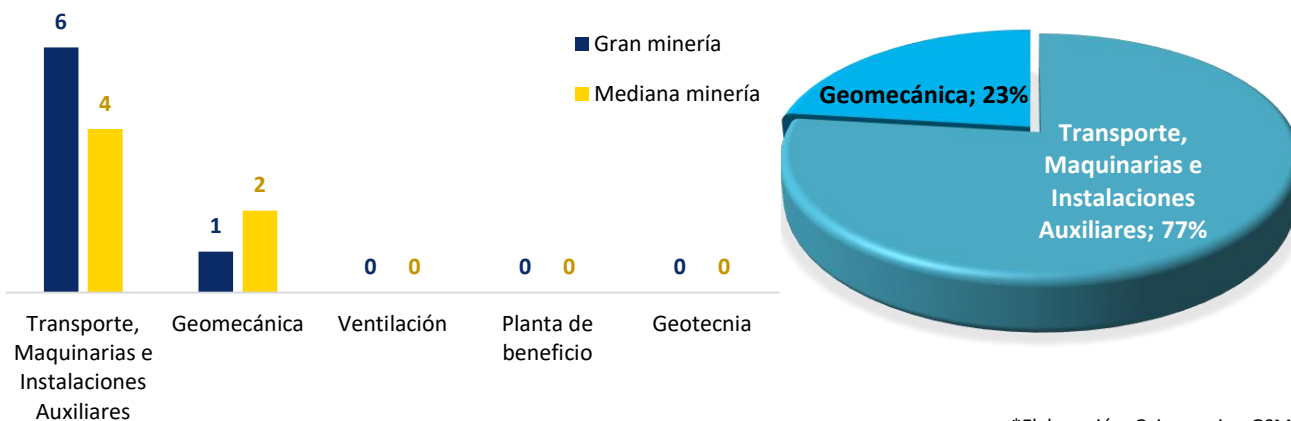

*Elaboración: Osinergmin - GSM

1.4 Acumulado de víctimas mortales por mes (desde 2015 a 2020) *

Al 30 de abril de 2020, se han registrado trece (13) víctimas mortales.

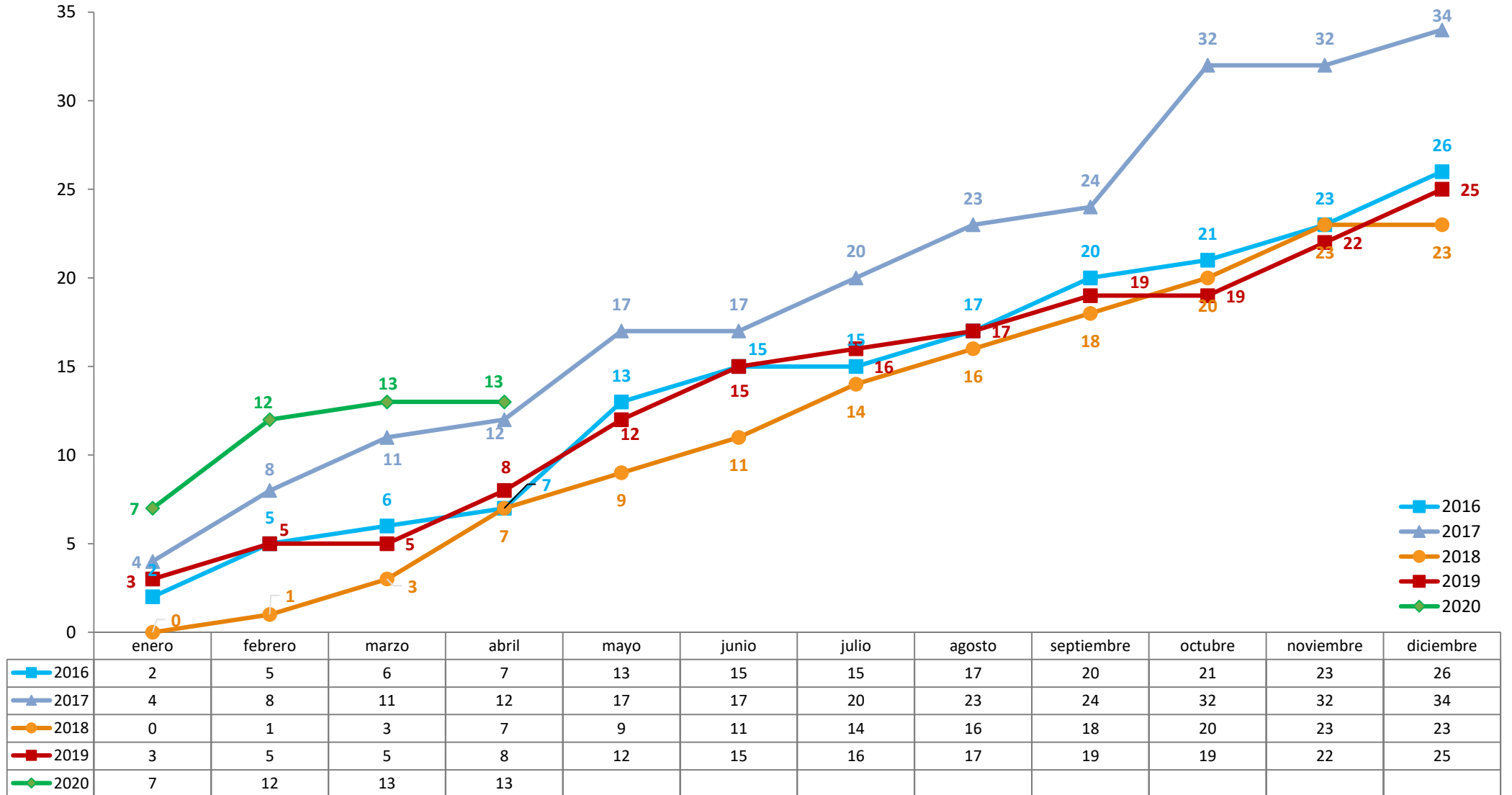

*Elaboración: Osinermin - GSM

1.5 Víctimas mortales por lugar de accidente*

Al 30 de abril de 2020, diez (10) víctimas se han registrado en labores superficiales y tres (3) víctimas en labores subterráneas.

Porcentaje de víctimas mortales por lugar del accidente

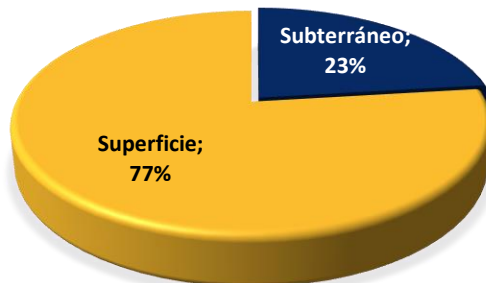

*Elaboración: Osinergmin - GSM

1.6 Víctimas mortales por tipo de accidente*

Especialidad	Tipo de Accidente	Circunstancia	Victimas	Porcentaje
Geomecánica	Desprendimiento de roca	El macizo rocoso colapsa o falla, lo que genera inestabilidad y por acción de la gravedad este se desliza y desprende en forma repentina.	3	23%
Transporte, Maquinaria e Instalaciones Auxiliares	Accidente de tránsito vehicular en carretera	Accidentes ocurridos durante la ejecución de órdenes del titular minero en las vías de carretera o circulación, debido a despiste, fallas mecánicas y otros. Fuera de las unidades mineras.	10	77%
Total			13	100%

*Elaboración: Osinergmin - GSM

01 / Análisis estadístico GSM

Según el tipo de accidente, del 01 de marzo al 30 de abril de 2020, la mayor cantidad de víctimas mortales ocurrieron por accidente de tránsito vehicular en carretera (10 víctimas), seguido de desprendimiento de rocas (3 víctimas mortales).

Víctimas mortales por tipo de accidente*

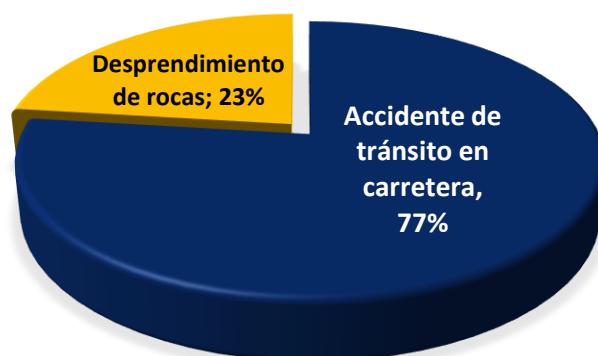

*Elaboración: Osinergmin - GSM

2.1. Estadística de víctimas por titular de la actividad minera y contratista*

Al 30 de abril de 2020, se ha registrado, nueve (9) víctimas mortales en empresas contratistas (y conexas) y cuatro (4) por parte de titulares de la actividad minera. La tendencia de accidentes mortales en las empresas contratistas deberá verificarse con el *ratio* que relacione dicho número con las horas hombres trabajadas por cada tipo de empresa.

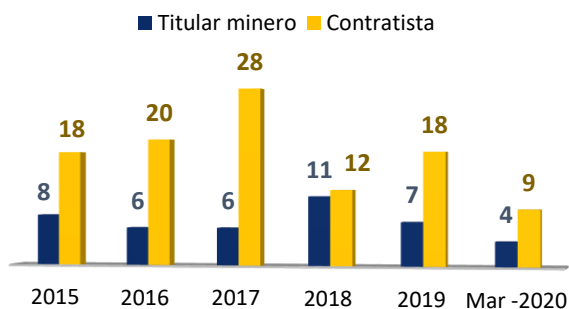

*Elaboración: Osinergmin - GSM

02 / Estadística víctimas 2020

Al 30 de abril de 2020, en cuanto a empresas titulares de la actividad minera donde se registraron los accidentes/víctimas mortales del total: 1 empresa minera tiene 7 víctimas mortales, 1 empresa minera tiene 4 víctimas mortales y 2 empresa tienen 1 víctima mortal c/u.

Accidentes y víctimas mortales por titular minero*

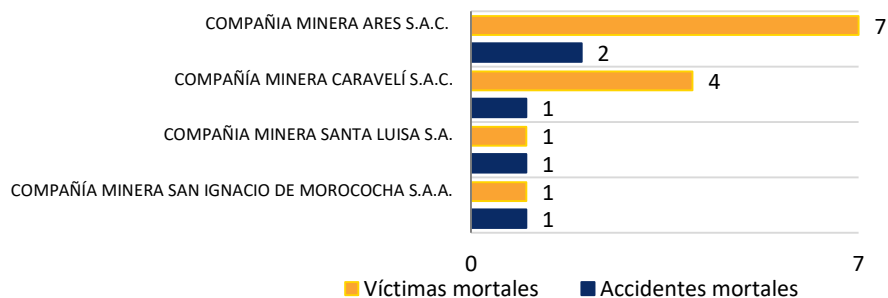

*Elaboración: Osinergmin - GSM

2.2. Estadística sobre víctimas *

Al 30 de abril de 2020, la mayor cantidad de víctimas registradas fueron personal de poca experiencia – 1 a 3 años (23%). Entre las víctimas, la mayor cantidad, es personal técnico (38%).

Víctimas mortales por tiempo de servicio *

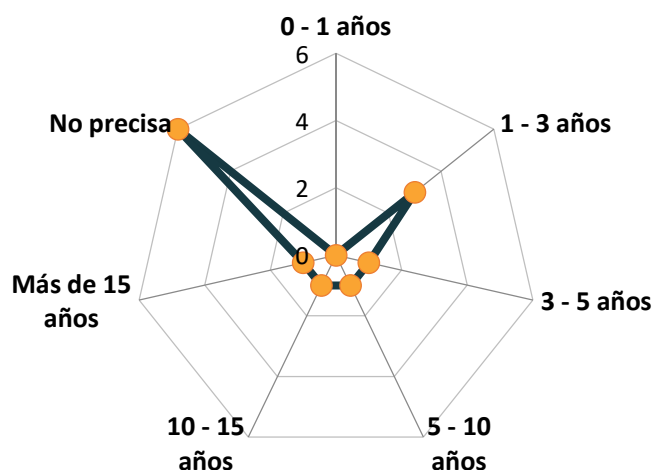

*Elaboración: Osinergmin – GSM.

Datos con información preliminar de los accidentes hasta el 30 de abril de 2020

Víctimas mortales por ocupación*

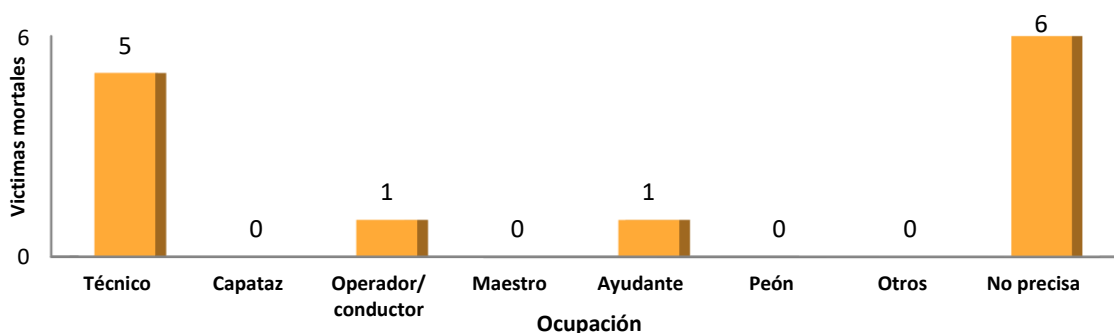

*Elaboración: Osinergmin – GSM
 Datos con información preliminar de los accidentes hasta el 30 de abril de 2020

2.3. Estadística sobre horario de trabajo

Al 30 de abril de 2020, la mayor cantidad de accidentes ocurrieron en días a fin de semana (viernes y sábado), y en su mayoría en horas de la mañana (0 – 12 h.).

Accidentes mortales por día y hora de ocurrencia*

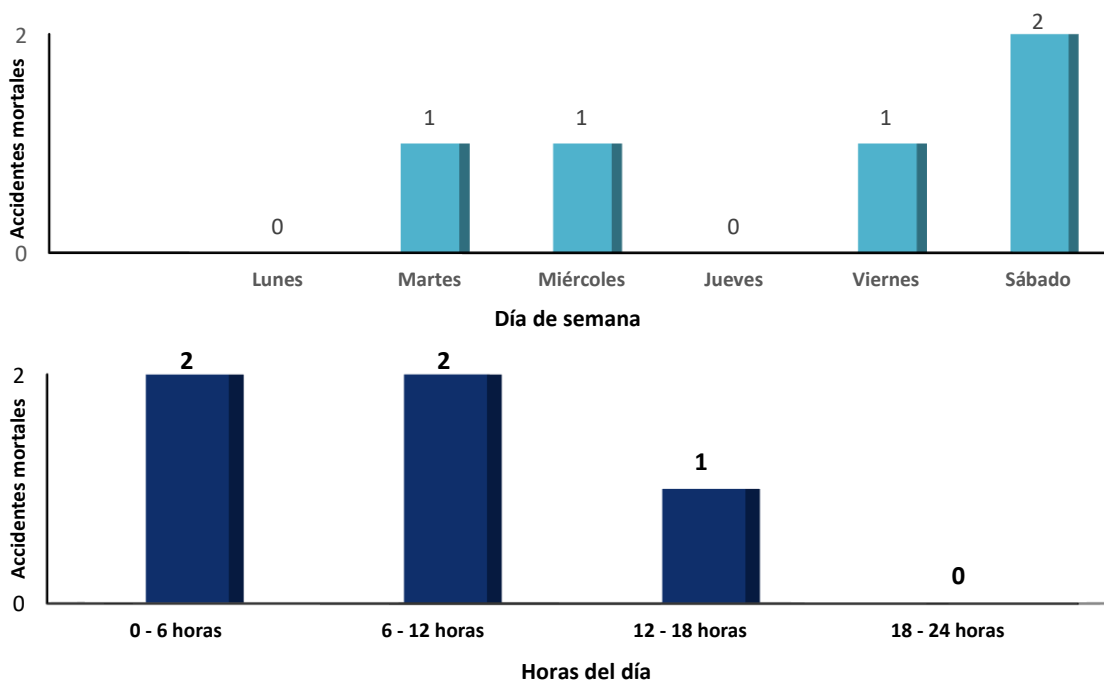

*Elaboración: Osinergmin – GSM
 Datos con información preliminar de los accidentes hasta el 30 de abril de 2020

2.4. Evolución de víctimas mortales por el tipo de accidente: Tránsito Vehicular

Al 30 de abril de 2020, se considera la evolución de la mayor cantidad de víctimas mortales, siendo la de tránsito vehicular (77%), por ser el tipo de accidente que acumula más víctimas.

Evolución de víctimas mortales por Tránsito Vehicular (incluye accidentes en carretera) *

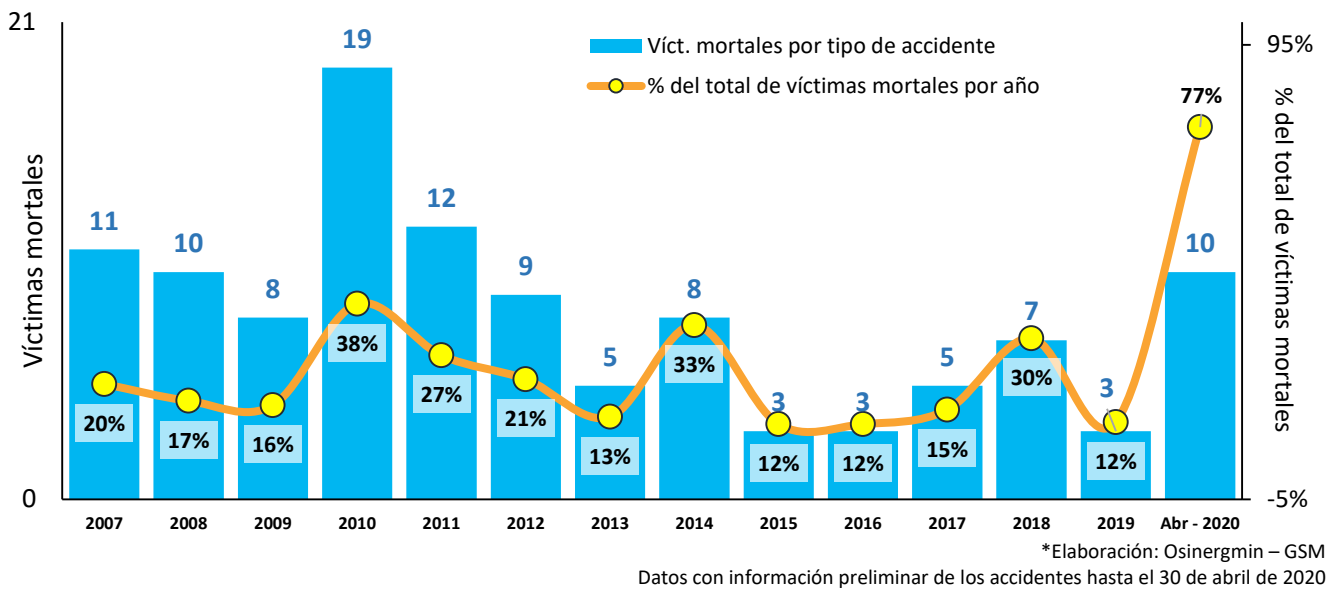

03 / Índices de seguridad

Índices de Frecuencia, Severidad y Accidentabilidad

(Incluye accidentes mortales e incapacitantes en base a la información del Ministerio de Energía y Minas)

3.1. Período 2015 al 2020*

El índice de accidentabilidad mantiene su tendencia a la baja con respecto a los años anteriores, según se detalla a continuación:

Índice de Frecuencia

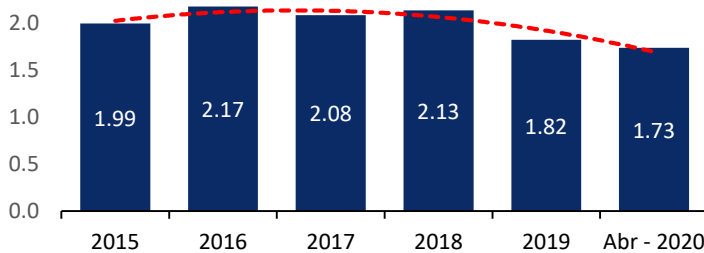

Número de accidentes mortales e incapacitantes por cada millón de horas hombre trabajadas.

Se calculará con la fórmula siguiente:

$$IF = \frac{N^{\circ} \text{ accidentes} \times 1\,000\,000}{\text{Horas hombres trabajadas}}$$

* Elaboración: Osinerghmin – GSM, en base a la información del Ministerio de Energía y Minas (no incluye pequeña minería, minería artesanal y proyectos de exploración) Índices proyectados al 30 de abril del 2020

Índice de Severidad

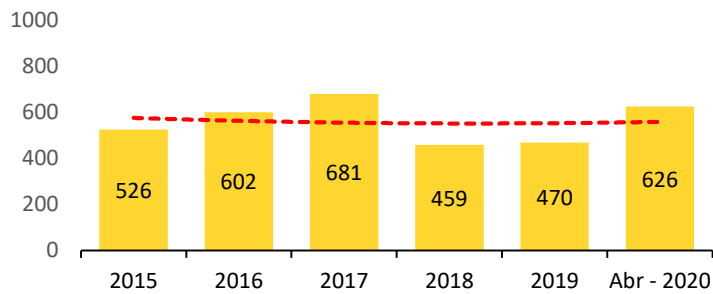

Número de días perdidos o cargados por cada millón de horas - hombre trabajadas.

Se calculará con la fórmula siguiente:

$$IS = \frac{N^{\circ} \text{ días perdidos} \times 1\,000\,000}{\text{Horas hombres trabajadas}}$$

Índice de Accidentabilidad

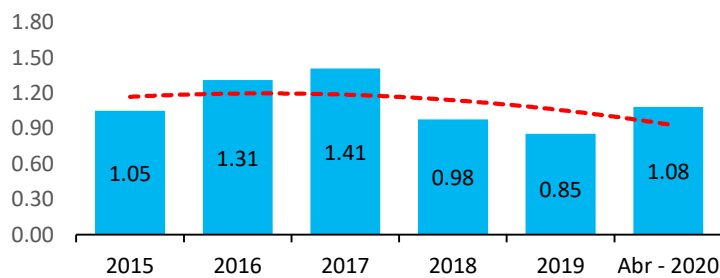

Medición que combina el índice de frecuencia de lesiones con tiempo perdido (IF) y el índice de severidad de lesiones (IS), como un medio de clasificar a las empresas mineras:

$$IA = \frac{IF \times IS}{1000}$$

* Elaboración: Osinergmin – GSM, en base a la información del Ministerio de Energía y Minas (no incluye pequeña minería, minería artesanal y proyectos de exploración) Índices proyectados al 30 de abril del 2020

3.2. Índices mensuales

Mes	Índice de Frecuencia (IF)	Índice de Severidad (IS)	Índice de Accidentabilidad (IA)
Mayo – 2019	2.03	739	1.50
Junio – 2019	1.83	578	1.06
Julio – 2019	1.61	262	0.42
Agosto – 2019	1.99	302	0.60
Septiembre – 2019	1.78	532	0.95
Octubre – 2019	1.89	111	0.21
Noviembre – 2019	1.63	532	0.87
Diciembre – 2019	1.84	600	1.10
Enero – 2020	1.85	1213	2.25
Febrero – 2020	1.78	898	1.60
Marzo - 2020	1.66	278	0.46
Abril - 2020	1.62	122	0.20
Acumulado 2020	1.73	626	1.08

* Elaboración: Osinergmin – GSM, en base a la información del Ministerio de Energía y Minas (no incluye pequeña minería, minería artesanal y proyectos de exploración) Valores proyectados al 30 de abril 2020

3.3. Frecuencia de accidentes mortales por cada 10 millones de horas hombre trabajadas. (último año)

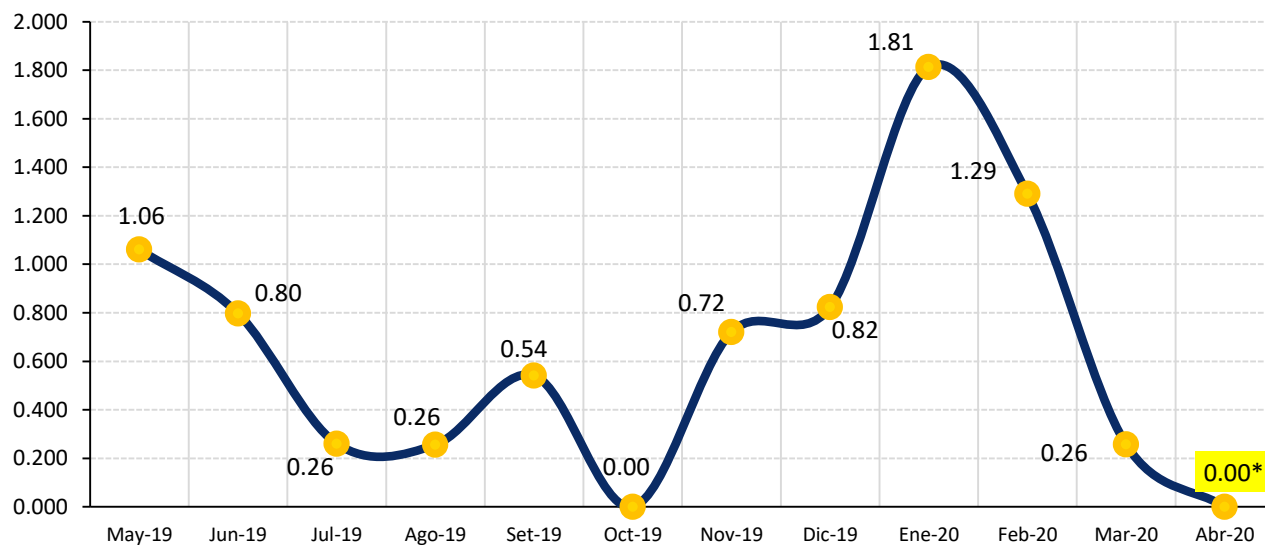

* Elaboración: Osinergmin – GSM, en base a la información del Ministerio de Energía y Minas (no incluye pequeña minería, minería artesanal y proyectos de exploración)
Valores proyectados al 30 de abril de 2020



Osinergmin

Organismo Supervisor de la Inversión en Energía y Minería

© Osinergmin 2020

Gerencia de Supervisión Minera

www.osinergmin.gob.pe

Telf.: 219-3410 (Lima) / 0800-41800 (Línea gratuita - provincias)