

## **PRECIOS DE REFERENCIA DE COMBUSTIBLES DERIVADOS DEL PETRÓLEO**

**Informe al 31/07/2017**

### **1. INTRODUCCIÓN**

Con fecha 14.07.2011, se publicó la Resolución OSINERGMIN N° 136-2011-OS/CD, que aprobó el Procedimiento para el Cálculo de los Precios de Referencia de los Combustibles Derivados del Petróleo, la misma que fue modificada por Resolución N° 226-2014-OS/CD, publicada el 08 de Noviembre de 2014.

Los Precios de Referencia (PR) de Combustibles Líquidos determinados por el OSINERGMIN, cuya metodología de cálculo se describe en el citado procedimiento, tienen como base conceptual lo siguiente:

- Representan costos de eficiencia para la sociedad.
- Es el costo de oportunidad que la sociedad tendría que pagar para adquirir un combustible que satisface las exigencias impuestas a los combustibles nacionales.
- Introduce las eficiencias que se obtendrían en un Mercado Competitivo.
- No está limitado al Corto Plazo.
- Se usa como referencia en un mercado competitivo. En el Perú los precios se rigen por la Oferta y Demanda (Art. 77° Ley Orgánica de Hidrocarburos).

El Precio de Referencia 1 (PR1): Es el precio de referencia ex - planta sin impuestos, que refleja una operación eficiente de importación, considerando los fletes, seguros, aranceles, gastos de importación y otros.

El Precio de Referencia 2 (PR2): Es el precio FOB que refleja una operación eficiente de exportación, considerando los fletes, mermas y seguros para llegar al mercado de referencia.

### **2. HECHOS RELEVANTES DE LA SEMANA <sup>1</sup>**

#### **2.1. Mercado Internacional de Petróleo Crudo y Combustibles<sup>2</sup>**

El crudo WTI cerró la semana de análisis del 24.07.2017 al 28.07.2017, con un precio promedio de 48.29 US\$/BI, aumentando en 1.90 US\$/BI (4.09%) con relación al precio promedio de la semana previa.

El precio promedio semanal de la gasolina premium subió 3.32 US\$/BI (4.74%), la cotización de la gasolina regular aumentó 1.46 US\$/BI (2.23%) y el precio del ULS N°2 se elevó 2.69 US\$/BI (4.26%); mientras que el precio del jet 54 se incrementó 2.65 US\$/BI (4.35%). Finalmente, el precio del residual N°6-3%S aumentó 0.82US\$/BI (1.82%).

---

<sup>1</sup> Fuentes: EIA, Reuters, otros.

<sup>2</sup> Precios de Petróleo Crudo y Productos tomados de Reuters.

Los precios del petróleo crudo y productos se incrementaron nuevamente, impulsados esta vez por los siguientes factores:

- La posibilidad de establecer límites a la producción de crudo de Libia y Nigeria, según declaraciones del Ministro de Petróleo de Kuwait. Nigeria y Libia, países exonerados de los recortes por factores internos; fueron invitados por la OPEP para reunirse en San Petersburgo el 24 de julio, con el objetivo de discutir la estabilidad de su producción.
- Las expectativas de que Arabia Saudita considere recortar sus exportaciones para compensar el aumento de los niveles producción de Libia y Nigeria.
- La caída de los inventarios de crudo y gasolina de Estados Unidos, mucho más que lo esperado en la última semana, mientras que las refinerías locales procesaron un promedio de 17.30 millones de barriles de petróleo por día (bpd) la semana pasada, un incremento de 620,000 bpd respecto a la misma semana del 2016.
- El ajuste de las predicciones del EIA para el 2018, de la producción de crudo estadounidense. Éstas resultaron ser menores a lo pronosticado en el año 2016, en 110 Mbd<sup>3</sup>

## 2.2. Mercado Local de Combustibles

- El día 27.07.2017, PETROPERÚ publicó su lista de precios de venta de combustibles. Se registraron variaciones en el precio del GLP (+0.04 S/Kg), las gasolinas de 90 (+0.09 S/Gln) y 84 (+0.09 S/Gln) octanos, así como en los gasoholes de 97 (+0.09 S/Gln), 95 (+0.09 S/Gln), 90 (+0.09 S/Gln) y 84 (+0.09 S/Gln) octanos. También variaron los precios de los residuales R6 (+0.09 S/Gln) y R500 (+0.09 S/Gln).
- Respecto a la Banda de Precios del DU-010, la última variación registrada corresponde al 30.06.2017, según la Resolución de la Gerencia de Regulación de Tarifas OSINERGMIN N° 034-2017-OS/GRT.
- Por otro lado, durante la semana de análisis, fueron publicados los factores de aportación y/o compensación de los combustibles, teniendo en cuenta lo establecido en los Decretos de Urgencia: N°005-2012, N°060-2011 (que excluye del Fondo al Petróleo Industrial 6 y Petróleo Industrial 500), N°010-2004 y sus modificatorias.
- Se excluyeron del Fondo, las Gasolinas y los Gasoholes de 84 y 90 octanos, así como el GLP destinado a ventas a granel, para consumidores directos y uso vehicular, conforme a lo establecido mediante el numeral 4.1 del artículo 4, del Decreto de Urgencia: N°005-2012 y lo señalado por OSINERGMIN en la parte considerativa de su Resolución OSINERGMIN N° 055-2012-OS/GART.

---

<sup>3</sup> Miles de barriles por día.

### 3. PRECIOS INTERNACIONALES DE PETRÓLEO CRUDO Y PRODUCTOS

A continuación, se observa la evolución del Valor USGC respecto al WTI. El término “Valor USGC” corresponde al valor de los productos señalados en la gráfica, en la Costa del Golfo de los Estados Unidos. Dicho valor considera los ajustes de calidad requeridos de acuerdo con las especificaciones del mercado peruano y el promedio de las diez (10) últimas cotizaciones de los productos a la fecha indicada.

La publicación de estos precios relativos<sup>4</sup> se hace con el objeto de mostrar el efecto del precio del petróleo crudo en la formación de precios de los productos y la incidencia de factores exógenos.

**GRAFICA N° 1: Precios Relativos de los Combustibles en USGC respecto al WTI**

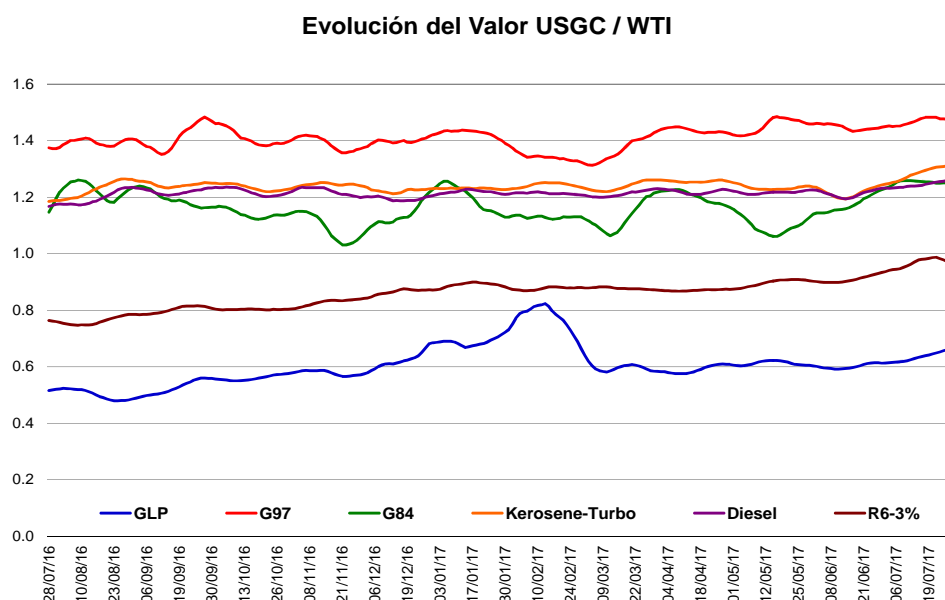

Fuente: Platt's

Elaboración: Propia

**TABLA N° 1: Precios Relativos de los Combustibles en USGC respecto al WTI**

Periodo	Promedio			Media de 10 cotizaciones		
	2014	2015	2016	17-jul.-17	24-jul.-17	31-jul.-17
GLP	0.48	0.46	0.55	0.62	0.63	0.65
G-97	1.26	1.52	1.44	1.46	1.47	1.48
G-84	0.98	1.09	1.15	1.25	1.26	1.25
D2	1.20	1.31	1.19	1.26	1.29	1.30
R6	0.89	0.83	0.73	1.24	1.24	1.25

Fuente: Platt's

Elaboración: Propia

<sup>4</sup> Cociente que resulta de dividir el precio de cada producto de la Costa del Golfo, entre el precio del petróleo crudo WTI.

## 4. PRECIOS DE REFERENCIA DE COMBUSTIBLES

### 4.1. Composición de los Precios de Referencia

**TABLA N° 2: Composición del Precio de Referencia**

US\$/Bt al 31/jul/2017	GLP (***)	Gasolina 97	Gasolina 95	Gasolina 90	Gasolina 84	Turbo	Diesel 2 0 - 2500 ppm	Diesel 2 2500 -5000 ppm	Petróleo Industrial 6 (3%S)	Petróleo Industrial 500 (3%S)	Alcohol Carburante	Biodiesel B100
Valor USGC (*)	31.09	70.06	68.24	63.99	59.43	62.24	65.51	59.80	45.41	44.52	67.23	128.94
Flete + Mermas	4.47	2.47	2.46	2.44	2.42	2.46	2.96	2.95	2.41	2.41	6.77	9.02
Seguro	0.01	0.03	0.03	0.03	0.02	0.03	0.03	0.02	0.02	0.02	0.03	0.05
Advalorem	0.00	0.00	0.00	0.00	0.00	0.00	0.00	0.00	0.00	0.00	4.44	0.00
Otros	2.55	4.94	4.87	3.24	3.04	2.95	3.07	3.06	2.94	2.86	3.42	3.72
<b>Total</b>	<b>38.1</b>	<b>77.50</b>	<b>75.60</b>	<b>69.70</b>	<b>64.91</b>	<b>67.67</b>	<b>71.56</b>	<b>65.84</b>	<b>50.78</b>	<b>49.81</b>	<b>81.90</b>	<b>141.74</b>

% Sobre el Total	GLP	Gasolina 97	Gasolina 95	Gasolina 90	Gasolina 84	Turbo	Diesel 2 LS	Diesel 2 2500 -5000 ppm	Petróleo Industrial 6 (3%S)	Petróleo Industrial 500 (3%S)	Alcohol Carburante	Biodiesel B100
Valor USGC	81.8%	90.4%	90.3%	91.8%	91.6%	92.0%	91.5%	90.8%	89.4%	89.4%	82.1%	91.0%
Flete + Mermas	11.6%	3.2%	3.3%	3.5%	3.7%	3.6%	4.1%	4.5%	4.8%	4.8%	8.3%	6.4%
Seguro	0.04%	0.04%	0.04%	0.04%	0.04%	0.04%	0.04%	0.04%	0.04%	0.04%	0.04%	0.04%
<b>ClF</b>	<b>93.4%</b>	<b>93.6%</b>	<b>93.6%</b>	<b>95.4%</b>	<b>95.3%</b>	<b>95.6%</b>	<b>95.7%</b>	<b>95.3%</b>	<b>94.2%</b>	<b>94.3%</b>	<b>90.4%</b>	<b>97.4%</b>
Advalorem	0.0%	0.0%	0.0%	0.0%	0.0%	0.0%	0.0%	0.0%	0.0%	0.0%	5.4%	0.0%
Gastos de Importac	1.5%	2.2%	2.2%	1.4%	1.2%	1.2%	1.3%	1.7%	1.7%	1.6%	1.3%	0.8%
Almacenamiento y l	4.6%	3.4%	3.5%	2.5%	2.7%	2.6%	2.5%	2.7%	3.5%	3.5%	2.0%	1.3%
Ley 27332	0.5%	0.8%	0.8%	0.7%	0.7%	0.5%	0.6%	0.7%	0.6%	0.6%	0.6%	0.5%
<b>Total</b>	<b>100%</b>	<b>100%</b>	<b>100%</b>	<b>100%</b>	<b>100%</b>	<b>100%</b>	<b>100%</b>	<b>100%</b>	<b>100%</b>	<b>100%</b>	<b>100%</b>	<b>100%</b>

Fuente: Platt's

Elaboración: Propia

Notas: (\*) Incluye Ajuste de Calidad

(\*\*\*) En el caso del Diesel 2, los Marcadores son: N° 2 USGC - 2000 ppm ULS N° 2 - 50 ppm

(\*\*\*\*) Para el GLP se considera la proporción de mezcla Propano/Butano = 60/40

### 4.2. Variación Semanal de los Precios de Referencia

**TABLA N° 3: Variación de PR Combustibles OSINERGMIN**

PRODUCTOS	OSINERGMIN			
	Soles/galón	Vigente 31/07/17	Vigente 24/07/17	Variación %
GLP - PR1		1.46	1.39	5.04%
GLP - PR Pisco(1)		1.19	1.12	6.25%
GLP - PR Callao (2)		1.34	1.27	5.51%
GLP - PR Callao (3)		1.31	1.24	5.65%
Gasolina 97		5.99	5.85	2.39%
Gasolina 95		5.85	5.71	2.45%
Gasolina 90		5.39	5.28	2.08%
Gasolina 84		5.02	4.92	2.03%
Gasohol 97		6.02	5.89	2.21%
Gasohol 95		5.89	5.77	2.08%
Gasohol 90		5.47	5.37	1.86%
Gasohol 84		5.13	5.04	1.79%
Diesel B5 (0 - 2500 ppm)		5.80	5.65	2.65%
Diesel B5 (2500 - 5000 ppm)		5.38	5.23	2.87%
Residual 6		3.93	3.93	0.00%
Residual 500		3.85	3.85	0.00%
Alcohol Carburante		6.33	6.33	0.00%
Biodiesel B100		10.96	10.95	0.09%

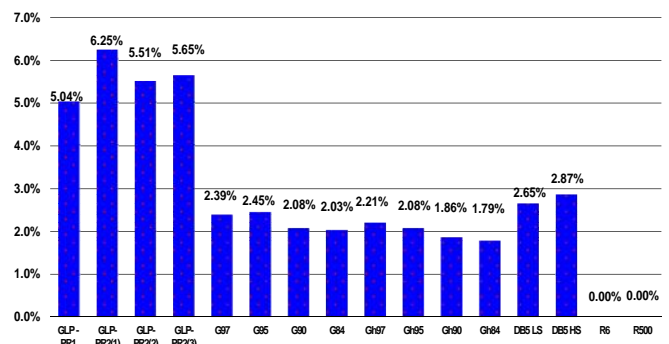
**GRAFICA N°2: Variación PR Combustibles OSINERGMIN**

Notas:

- (1),(2) y (3) De acuerdo a Resolución Directoral N° 122-2006 EMDGH del 06-10-2006
- En el caso del GLP se considera la proporción de mezcla Propano/Butano = 60/40
- El Precio del Diesel B5 incluye el ajuste de calidad por número de cetano.

### Precio de Referencia de Importación (PR1)

Es el Precio de Referencia que refleja una operación eficiente de importación desde el Mercado Relevante. De acuerdo a la Resolución OSINERGMIN N° 136-2011-OS/CD, el Mercado Relevante es Mont Belvieu para el GLP y la Costa del Golfo de Estados Unidos para los demás combustibles. Cabe indicar que el Precio de Referencia es un cálculo teórico, y **no tiene que coincidir con el precio de realización o precio real de importación.**

- Respecto a la semana anterior, el precio del GLP subió 5.04%.
- Los precios de las Gasolinas aumentaron 2.24%.
- El precio del DieselB5 de bajo contenido de azufre se elevó 2.65%, mientras el precio del Diesel B5 de alto contenido de azufre se incrementó 2.87%.
- Los precios del Residual N°6 y del Residual 500 no sufrieron variaciones.

En el Reporte de Precios de Referencia de Combustibles de la semana de análisis, han sido publicados los Precios de Referencia del DieselB5 para los siguientes contenidos de azufre:

0 <= S <= 2500 ppm y 2500 < S <=5000 ppm (Resolución Directoral N°124-2010-MEM/DGH). Se incluye también un ajuste de calidad por número de cetano. Para el mes vigente, de acuerdo con las condiciones del mercado internacional, el valor de ajuste del Diesel 2 por número de cetano es igual a 0.97 US\$/Bl.

### Precio de Referencia de Exportación (PR2)

Es el Precio de Referencia que refleja una operación eficiente de exportación hacia el Mercado Relevante. De acuerdo a la Resolución OSINERGMIN N° 136-2011-OS/CD, el Mercado Relevante es Mont Belvieu para el GLP y la Costa del Golfo de Estados Unidos para los demás combustibles. Cabe indicar que el Precio de Referencia es un cálculo teórico, y **no tiene que coincidir con el precio de realización o precio real de exportación.**

### Precios de Referencia del GLP - Planta Callao

Los Precios de Referencia del GLP en Planta Callao, han sido calculados considerando un flete marítimo y un flete terrestre para la ruta Pisco – Callao. El Precio de Referencia compuesto por el flete marítimo, asume un embarque de GLP desde Pisco, para el cual se ha utilizado el tamaño de un buque tanque de 6,800 m<sup>3</sup>. Para el caso del GLP transportado desde Pisco al Callao por vía terrestre se ha estimado un flete de 35 US\$/TM. A continuación, se presentan ambos Precios de Referencia al 31.07.2017. Obsérvese que, con relación a la semana anterior, los PR-Callao Marítimo y Terrestre aumentaron 5.7%.

**TABLA N° 4: Variación Semanal del PR del GLP Marítimo**

US\$/TM	Semana Actual 31/07/17	Semana Anterior 24/07/17	Variación %
Referente Pisco (1)	367.45	345.67	6.3%
Flete Pisco Callao (2)	22.69	22.65	0.2%
Otros (3)	21.35	21.06	1.4%
<b>Total</b>	<b>411.50</b>	<b>389.38</b>	<b>5.7%</b>

**Notas:**

- (1) El referente Pisco es equivalente a Mont Belvieu (fuente: Platts)
- (2) Incluye Flete y seguro. El flete es determinado para un buque de 6,800 m<sup>3</sup> (aprox 3,600 TM) bajo la modalidad Time Charter (fuente: Clarkson SIV).
- (3) Incluye Gastos de Puertos, costo de recepción, almacenamiento y despacho, aporte por regulación (Ley 27332) y Carta de crédito.
- Proporción de mezcla: Propano/Butano = 60/40

**TABLA N° 5: Variación Semanal del PR del GLP Terrestre**

US\$/TM	Semana Actual 31/07/17	Semana Anterior 24/07/17	Variación %
Referente Pisco (1)	367.45	345.67	6.3%
Flete Pisco Callao (*)	35.00	35.00	0.0%
<b>Total</b>	<b>402.45</b>	<b>380.67</b>	<b>5.7%</b>

**Nota:**

- (\*) Flete Terrestre desde la Planta Pisco hasta la Planta de Ventas Callao

## 5. COMPARACIÓN DE PRECIOS DE REFERENCIA DE COMBUSTIBLES CON PRECIOS DE VENTA LOCAL Y PRECIOS DEL FONDO DE ESTABILIZACIÓN PARA LOS COMBUSTIBLES: D.U. N° 010-2004.

**TABLA N° 6:** Diferencia entre Precios de Referencia de Combustibles vs Precios de Venta PETROPERU

PRODUCTOS	Soles/galón		PETROPERU		
	A	B	A/B-1	PN vs.	PN vs.
	Precio Neto (PN)	Precio Neto (PN)	Var%	(PR + MC) %	(PR + MC) S./Gln
	27/07/17	20/07/17	Precio	31/07/17	31/07/17
GLP (*)	1.52	1.48	2.7%	-0.7%	-0.01
GLP1	1.52	1.48	2.7%	20.6%	0.26
GLP2	1.52	1.48	2.7%	7.8%	0.11
GLP3	1.52	1.48	2.7%	10.1%	0.14
Gasolina 90	6.19	6.10	1.5%	10.9%	0.61
Gasolina 84	5.77	5.68	1.6%	10.7%	0.56
Gasohol 97	7.14	7.05	1.3%	17.4%	1.06
Gasohol 95	6.83	6.74	1.3%	12.3%	1.17
Gasohol 90	6.22	6.13	1.5%	9.9%	0.90
Gasohol 84	5.87	5.78	1.6%	-1.0%	-0.06
Diesel B5 UV	6.24	6.24	0.0%	5.2%	0.31
Residual 6 (*)	4.17	4.08	2.2%	1.7%	0.07
Residual 500 (*)	4.09	4.00	2.3%	1.7%	0.07

**Notas:**

(\*) Compara Precio Local con Precio de Referencia de Importación

- Precios del GLP en sol/kg. GLP1 = Precio FOB Pisco. GLP2 = Precio Planta Callao - Marítimo. GLP3 = Precio Planta Callao - Terrestre.

**TABLA N° 7:** Diferencia entre Precios de Referencia vs Límites de la Banda de Precios de Combustibles

PRODUCTOS	Soles/galón		PPI vs. Banda de Precios	
	Límite Superior	Límite Inferior	PPI	PPI vs. Banda de Precios - S./GI
	31/07/17	31/07/17	31/07/17	31/07/17
GLP	1.27	1.22	1.41	0.14
Diesel B5 UV 0 <= S < =2500 ppm	5.89	5.79	5.93	0.04
Diesel B5 UV 2500 <= S < =5000 ppm	5.89	5.79	5.52	-0.27

**Notas:** - PPI = Precio de Referencia más el Margen Comercial reportado por el MINEM

- El Precio de Referencia del GLP corresponde al Callao - flete marítimo, con una proporción Propano/Butano = 60/40

- El Diesel B5 corresponde al que se emplea para uso vehicular.

## 6. PRECIOS DE REFERENCIA, PRECIOS DE LISTA Y PRECIOS DEL FONDO DE ESTABILIZACIÓN PARA LOS COMBUSTIBLES: D.U. N° 010-2004

**GRAFICA NP3:** Comparación de Precios de Referencia, Precios de Lista y Banda de Precios del DU – N°010-2004

PRECIOS DE PARIDAD DE IMPORTACION AL 31/jul/2017

En US\$/BI.

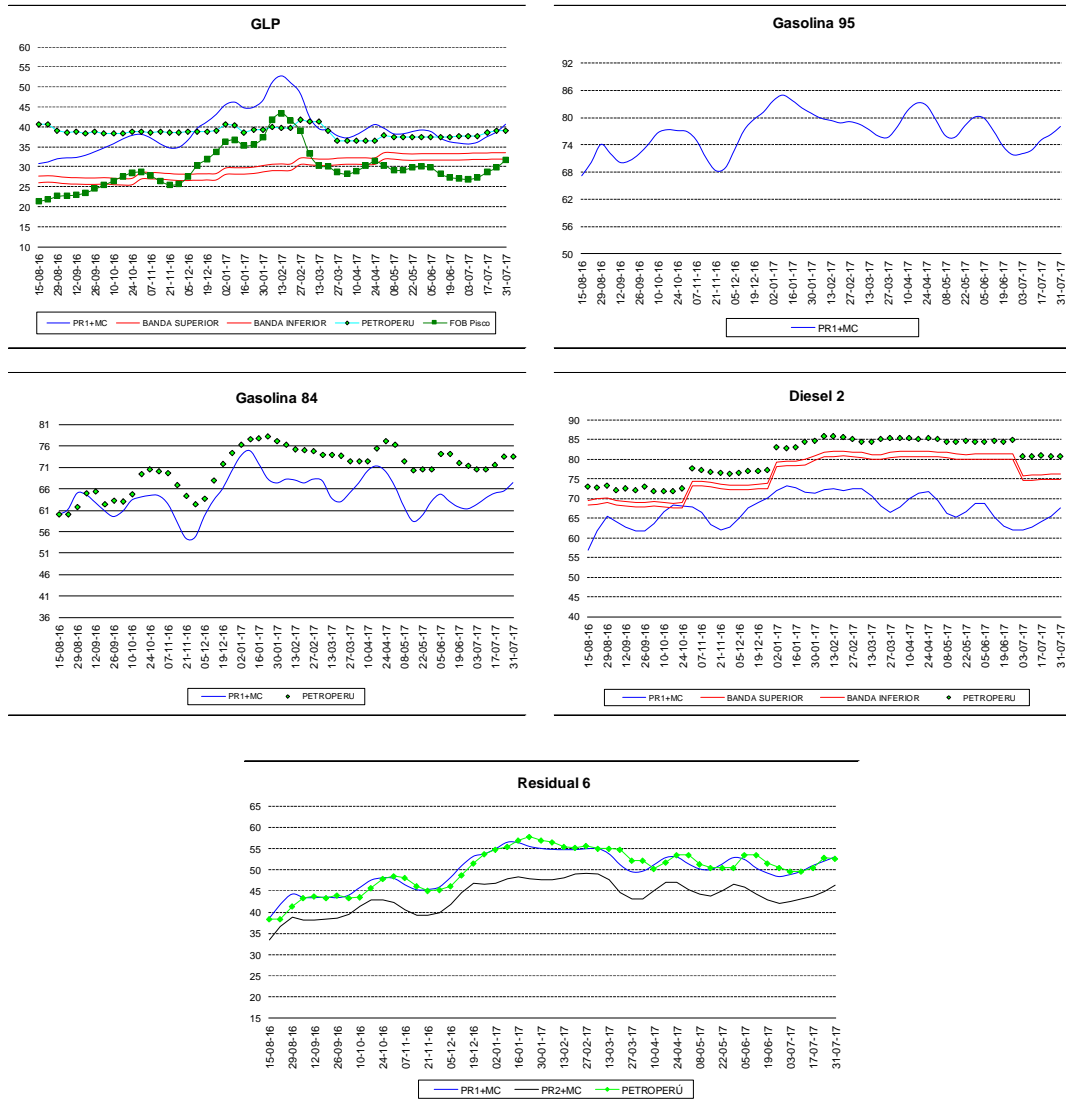

Fuente: MINEM/DGH – Banda de Precios Objetivo, Petroperú y Repsol – Lista de Precios, OSINERGMIN – PPI



## 7. COMPARACIÓN DE PRECIOS DE REFERENCIA ENTRE PERU Y CHILE, en US\$/M3<sup>5</sup>

**GRAFICA N° 4:** Comparación del Precio de Referencia del GLP entre Perú y Chile

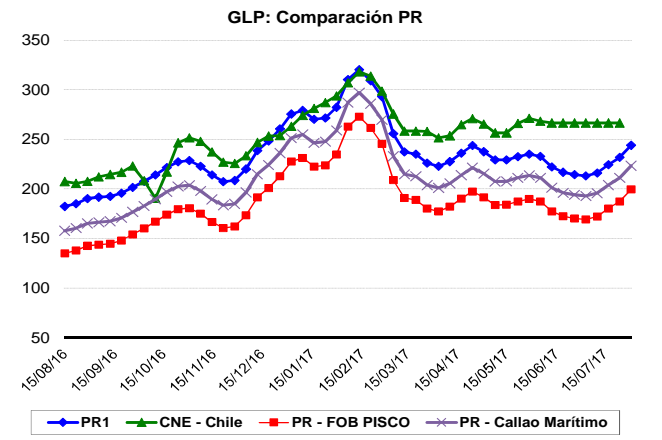

Se ha realizado un ajuste para hacer comparables las cifras publicadas por la Comisión Nacional de Energía (CNE) de Chile, con las de OSINERGMIN, ya que la CNE considera en sus cálculos cinco (05) cotizaciones y OSINERGMIN diez (10).

Asimismo, la CNE fija la vigencia una semana después, en tanto que OSINERGMIN lo hace el lunes siguiente.

**GRAFICA N° 5:** Comparación del Precio de Referencia de la G90 entre Perú y Chile

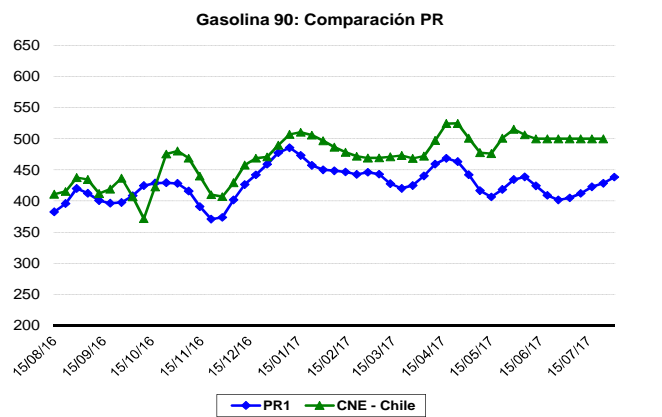

Las distancias entre Houston (Costa del Golfo USA) y los puertos considerados para evaluar el precio de referencia tanto de la CNE como del OSINERGMIN son:

1. Callao (Perú) : 5,909 Millas
2. Valparaíso (Chile) : 8,430 Millas.

**GRAFICA N° 6:** Comparación del Precio de Referencia del Diesel 2 entre Perú y Chile

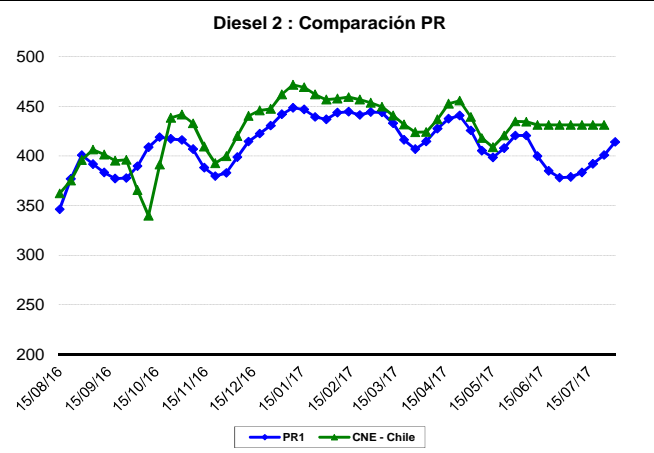

La CNE no publica precios de paridad de exportación.

<sup>5</sup> En Chile, los precios se calculan de acuerdo a lo establecido en Ley 20.765, a partir del 07/08/2014.