

PRECIOS DE REFERENCIA DE COMBUSTIBLES DERIVADOS DEL PETRÓLEO

Informe al 23/03/2020

1. INTRODUCCIÓN

Con fecha 14.07.2011, se publicó la Resolución OSINERGMIN N° 136-2011-OS/CD, que aprobó el Procedimiento para el Cálculo de los Precios de Referencia de los Combustibles Derivados del Petróleo, la misma que fue modificada por Resolución N° 226-2014-OS/CD, publicada el 08 de noviembre de 2014.

Los Precios de Referencia (PR) de Combustibles Líquidos determinados por el OSINERGMIN, cuya metodología de cálculo se describe en el citado procedimiento, tienen como base conceptual lo siguiente:

- Representan costos de eficiencia para la sociedad.
- Es el costo de oportunidad que la sociedad tendría que pagar para adquirir un combustible que satisface las exigencias impuestas a los combustibles nacionales.
- Introduce las eficiencias que se obtendrían en un Mercado Competitivo.
- No está limitado al Corto Plazo.
- Se usa como referencia en un mercado competitivo. En el Perú los precios se rigen por la Oferta y Demanda (Art. 77° Ley Orgánica de Hidrocarburos).

El Precio de Referencia 1 (PR1): Es el precio de referencia ex - planta sin impuestos, que refleja una operación eficiente de importación, considerando los fletes, seguros, aranceles, gastos de importación y otros.

El Precio de Referencia 2 (PR2): Es el precio FOB que refleja una operación eficiente de exportación, considerando los fletes, mermas y seguros para llegar al mercado de referencia.

2. HECHOS RELEVANTES DE LA SEMANA ¹

2.1. Mercado Internacional de Petróleo Crudo y Combustibles

El crudo WTI cerró la semana del 16.03.2020 al 20.03.2020, con un precio promedio de 24.73 US\$/BI, disminuyendo en 7.61 US\$/BI (23.52%) con relación al precio promedio del periodo previo.

El precio promedio de la gasolina premium cayó 17.69 US\$/BI (34.47%), la cotización de la gasolina regular bajó 15.95 US\$/BI (37.65%) y el precio del ULS N°2 disminuyó 7.55 US\$/BI (15.62%); mientras que el precio del jet 54 se redujo 11.89 US\$/BI (27.65%). Finalmente, el precio del residual N°6-3%S cayó 4.06 US\$/BI (16.80%).

¹Fuentes: EIA, Reuters, otros.

Los principales factores que incidieron en la variación de los precios de los combustibles fueron los siguientes:

- La reducción de la demanda mundial, como consecuencia de la propagación del coronavirus; que ha dado lugar a prohibiciones de viajes, eventos cancelados y otras interrupciones económicas, como parte de las medidas adoptadas por los gobiernos para enfrentar la pandemia.

El viernes, el petróleo estadounidense WTI registró su mayor descenso semanal desde la Guerra del Golfo Pérsico de 1991. Las pérdidas también se profundizaron porque funcionarios en Washington dijeron que un enviado de Estados Unidos se dirigiría a Arabia Saudita para lidiar con la fuerte caída del precio del crudo a raíz de la guerra petrolera entre el reino y Rusia. Los precios de los crudos marcadores Brent y WTI suman 4 semanas consecutivas de pérdidas. Importantes firmas del sector, como el gigante Vitol o IHS Markit, dijeron que la demanda de petróleo podría caer hasta en un 10%.

- La desintegración de la OPEP y sus aliados, situación que dio lugar a una guerra de producción, poniendo fin a más de tres años de cooperación en el mercado petrolero.

Arabia Saudita rebajó sus precios oficiales y aumentará su producción en abril 2020, mientras que Rusia rechazó aprobar los recortes a la producción propuestos por la OPEP para estabilizar los mercados petroleros.

El presidente ejecutivo de la empresa estatal Saudi Aramco, Amin Nasser, señaló que el Ministerio de Energía le había pedido que aumentara su capacidad de producción a 13 millones de barriles por día (bpd) desde los actuales 12 millones de bpd.

- El aumento de los inventarios de petróleo crudo y la disminución de las existencias de gasolinas y destilados medios, en Estados Unidos, al 13 de marzo 2020.

Los inventarios de petróleo subieron 2.0 millones de barriles, a 453.7 millones de barriles; las existencias de gasolina cayeron 6.2 millones de barriles; en tanto, los inventarios de destilados, que incluyen al diésel y combustible de calefacción, disminuyeron 2.9 millones de barriles.

Precios de los Residuales de la Costa del Golfo

Desde el 1 de enero 2020 se encuentran vigentes las nuevas reglamentaciones ambientales en el sector marítimo, establecidas por la Organización Marítima Internacional (OMI), que busca reducir la contaminación a través de la utilización de combustibles de bajo azufre a nivel mundial². En el año 2019, la aproximación a la fecha de implementación de esta normativa, tuvo efectos en el mercado; generando incertidumbre respecto a los costos de adaptación, el aumento del precio del combustible, su disponibilidad, el comercio, el sitio en que descartarán los desechos de la combustión, etc.

² Hasta el 31 de diciembre de 2019, para los buques que operan fuera de las zonas de control de las emisiones, el límite de contenido de azufre del combustible de los buques es de 3,50% masa/masa. El nuevo límite será de 0,50% masa/masa y se aplicará a partir del 1 de enero de 2020. Actualmente, ya existe un límite más estricto de 0.10% masa/masa en las zonas de control de emisiones, designadas por la OMI. Las zonas de control de emisiones son las siguientes: la zona del mar Báltico, la zona del mar del Norte, la zona de Norteamérica (que abarca zonas costeras designadas en Estados Unidos y Canadá) y las zonas del mar Caribe de los Estados Unidos (alrededor de Puerto Rico y de las Islas Vírgenes de los Estados Unidos).

En la Costa del Golfo de Estados Unidos, el impacto de la mencionada normativa se ha manifestado en una contracción de la demanda de residuales con alto contenido de azufre³; y un mayor consumo de residuales y diésel con bajo contenido de azufre en el mercado de bunkers. Como consecuencia, el precio del Residual N°6-3%S registró significativas disminuciones desde agosto 2019, mientras que el precio del Residual N°6-1%S se incrementó desde setiembre 2019, ampliándose el spread entre ambos productos. El diferencial más alto entre los precios de ambos productos fue de 26.16 US\$/BI, correspondiente al mes de octubre 2019, tal como puede observarse en la siguiente gráfica:

GRAFICA N° 1

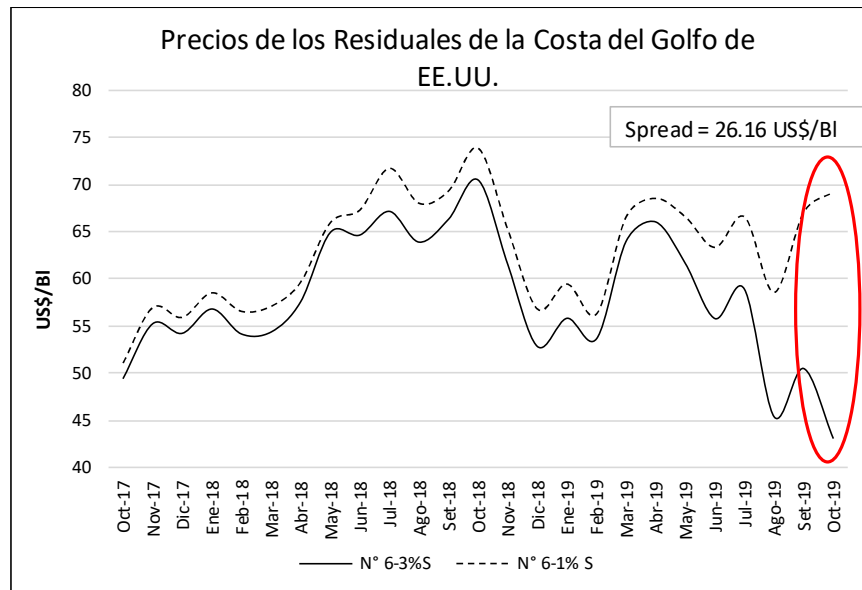

³ Destinados al mercado de bunkers y exportaciones.

2.2. Mercado Local de Combustibles

- El día 14.03.2020, PETROPERÚ publicó su lista de precios de venta de combustibles. Se registraron variaciones en los precios de las Gasolinas de 90 (-0.07 S/Gln) y 84 (-0.07 S/Gln) octanos, así como en los Gasoholes de 97(-0.07 S/Gln), 95(-0.07 S/Gln), 90(-0.07 S/Gln) y 84(-0.07 S/Gln) octanos; y los precios de los residuales R6 (-0.17 S/Gln) y R500 (-0.20 S/Gln).
- Respecto a la Banda de Precios del DU-010, la última variación registrada corresponde al 28.02.2020, según la Resolución de la Gerencia de Regulación de Tarifas OSINERGMIN N° 005-2020-OS/GRT.
- Por otro lado, durante la semana de análisis, fueron publicados los factores de aportación y/o compensación de los combustibles, teniendo en cuenta lo establecido en los Decretos de Urgencia: N°005-2012, N°060-2011 (que excluye del Fondo al Petróleo Industrial 6 y Petróleo Industrial 500), N°010-2004 y sus modificatorias.
- Se excluyeron del Fondo, las Gasolinas y los Gasoholes de 84 y 90 octanos, así como el GLP destinado a ventas a granel, para consumidores directos y uso vehicular, conforme a lo establecido mediante el numeral 4.1 del artículo 4, del Decreto de Urgencia: N°005-2012 y lo señalado por OSINERGMIN en la parte considerativa de su Resolución OSINERGMIN N° 055-2012-OS/GART.

Precios de Referencia de Importación de los Residuales

Los Precios de Referencia de Importación de los Residuales se calculan en base a los Precios de los Residuales del Mercado de la Costa del Golfo. No obstante, desde el último trimestre 2019, el Precio de Referencia del Residual 500⁴ ha registrado en varias ocasiones, un valor superior al Precio de Referencia de Importación del Residual N°6, denotando un comportamiento atípico. Este comportamiento se atribuye, al valor positivo del ajuste de calidad por viscosidad que se aplica al precio del Residual N°6-3%S de la Costa del Golfo, para obtener el Precio de Referencia del Residual 500, de acuerdo con la siguiente fórmula:

Factor de Ajuste de Calidad de los Residuales

Producto	Factor de Ajuste
Petróleo Industrial No. 6 (3%S)	Sin Factor de Ajuste
Petróleo Industrial No. 500 (3%)	$R6@1\% * 11,59\% - R6@3\% * 3,31\% - D2 * 8,28\%$

Donde:

R6@3% : Precio del marcador del P.I. No. 6 con 3% de azufre (US\$/BI)
 R6@1% : Precio del marcador del P.I. No. 6 con 1% de azufre (US\$/BI)
 D2 : Precio del marcador del Diesel 2, en (US\$/BI)

⁴ El Petróleo Industrial No. 500, no se cotiza directamente en las publicaciones internacionales. Esto se debe a que dicho combustible se puede obtener por mezclado en línea del Petróleo Industrial No. 6 con Diésel 2.

Causas del valor positivo del ajuste de calidad por viscosidad

- La ampliación del spread entre los precios de los Residuales N°6 con 1% y 3% de azufre de la Costa del Golfo, a raíz del debilitamiento del Precio del Residual N°6-3%S, ante las mayores exigencias internacionales de calidad, vigentes a partir del año 2020 (Ver Punto 2.1.).
- El debilitamiento del Precio del Diésel respecto al Precio del Residual N°6-1%S de la Costa del Golfo, ante el menor consumo de dicho combustible en Estados Unidos por las cálidas temperaturas invernales durante esta época del año, tal como puede observarse en las gráficas siguientes:

GRAFICA N° 2

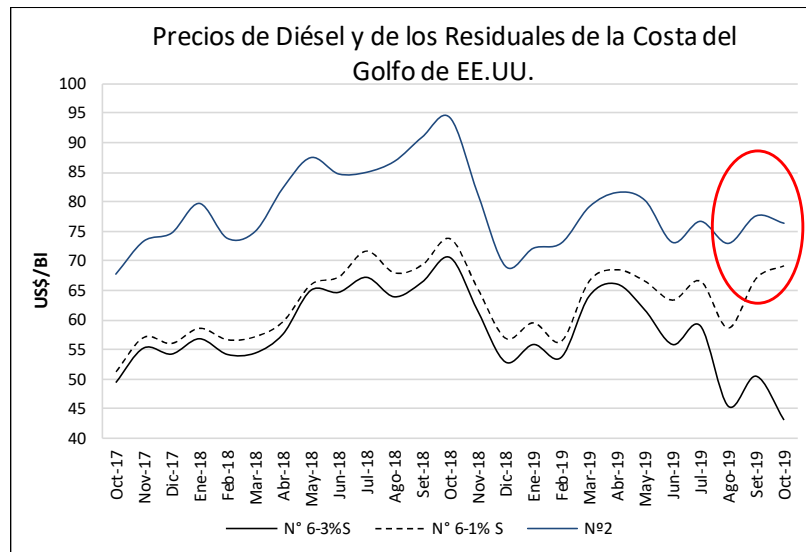

GRAFICA N° 3

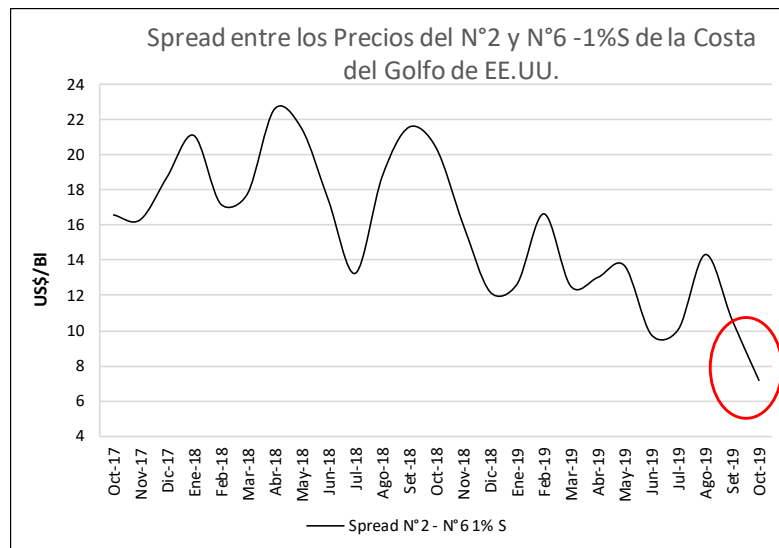

3. PRECIOS INTERNACIONALES DE PETRÓLEO CRUDO Y PRODUCTOS

A continuación, se observa la evolución del Valor USGC respecto al WTI. El término “Valor USGC” corresponde al valor de los productos señalados en la gráfica, en la Costa del Golfo de los Estados Unidos. Dicho valor considera los ajustes de calidad requeridos de acuerdo con las especificaciones del mercado peruano y el promedio de las diez (10) últimas cotizaciones de los productos a la fecha indicada.

La publicación de estos precios relativos⁵ se hace con el objeto de mostrar el efecto del precio del petróleo crudo en la formación de precios de los productos y la incidencia de factores exógenos.

GRAFICA N° 4: Precios Relativos de los Combustibles en USGC respecto al WTI

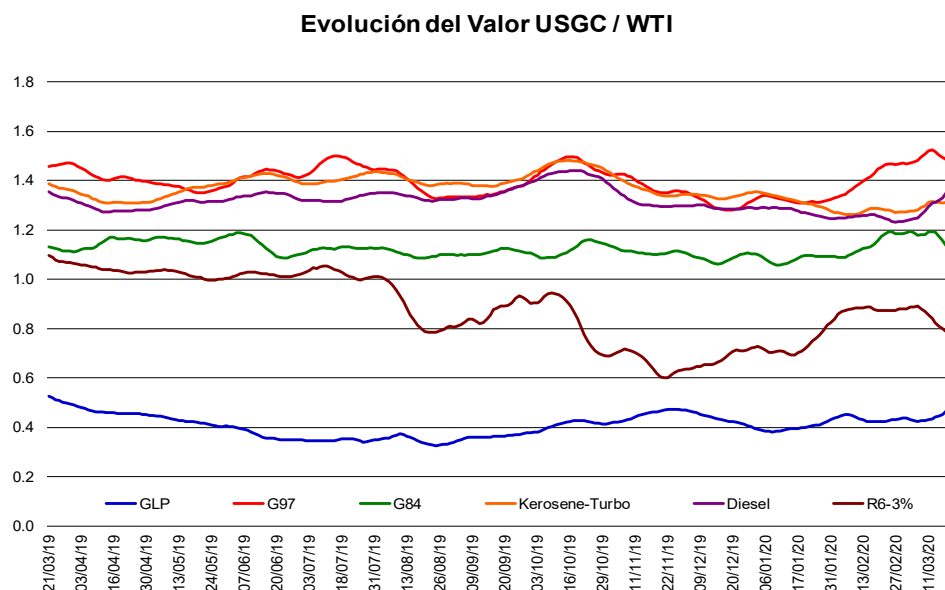

Fuente: Platt's

Elaboración: Propia

TABLA N° 1: Precios Relativos de los Combustibles en USGC respecto al WTI

Periodo	Promedio			Media de 10 cotizaciones		
	2016	2017	2018	09-mar.-20	16-mar.-20	23-mar.-20
GLP	0.55	0.68	0.61	0.43	0.43	0.45
G-97	1.44	1.46	1.32	1.47	1.49	1.49
G-84	1.15	1.19	1.12	1.19	1.19	1.16
D2	1.19	1.26	1.27	1.24	1.27	1.32
R6	0.73	0.92	0.94	0.88	0.87	0.82

Fuente: Platt's

Elaboración: Propia

⁵ Cociente que resulta de dividir el precio de cada producto de la Costa del Golfo, entre el precio del petróleo crudo WTI.

4. PRECIOS DE REFERENCIA DE COMBUSTIBLES

4.1. Composición de los Precios de Referencia

TABLA N° 2: Composición del Precio de Referencia

US\$/Bl al 23/03/20	GLP (***)	Gasolina 97	Gasolina 95	Gasolina 90	Gasolina 84	Turbo	Diesel 2 0 - 2500 ppm	Diesel 2 2500 - 5000 ppm	Petróleo Industrial 6 (3%S)	Petróleo Industrial 500 (3%S)	Biodiesel B100	Alcohol Carburante
Valor USGC (*)	13.72	40.83	38.13	33.36	31.20	37.07	44.55	39.80	22.12	21.71	121.19	50.48
Flete + Mermas	5.74	3.89	3.88	3.85	3.84	4.06	4.94	4.93	4.88	4.88	12.18	10.65
Seguro	0.01	0.02	0.02	0.01	0.01	0.02	0.02	0.02	0.01	0.01	0.05	0.02
CIF	19.47	44.74	42.02	37.23	35.05	41.15	49.51	44.74	27.01	26.60	133.42	61.16
Advalorem	0.00	0.00	0.00	0.00	0.00	0.00	0.00	0.00	0.00	0.00	0.00	0.73
Gastos de Importación	0.43	1.18	1.12	0.75	0.66	0.69	0.75	0.73	0.75	0.73	1.20	0.99
Almacenamiento y Despacho	1.88	2.84	2.84	1.88	1.88	1.88	1.88	1.88	1.88	1.88	1.88	1.88
Ley 27332	0.10	0.34	0.32	0.25	0.25	0.19	0.31	0.28	0.18	0.18	0.60	0.34
Total	21.87	49.09	46.30	40.10	37.84	43.92	52.46	47.63	29.81	29.39	137.04	65.05

% Sobre el Total	GLP	Gasolina 97	Gasolina 95	Gasolina 90	Gasolina 84	Turbo	Diesel 2 ULS	Diesel 2 HS	Petróleo Industrial 6 (3%S)	Petróleo Industrial 500 (3%S)	Biodiesel B100	Alcohol Carburante
Valor USGC	62.7%	83.2%	82.4%	83.2%	82.4%	84.4%	84.9%	83.6%	74.2%	73.9%	88.4%	77.6%
Flete + Mermas	26.3%	7.9%	8.4%	9.6%	10.2%	9.2%	9.4%	10.3%	16.4%	16.6%	8.9%	16.4%
Seguro	0.03%	0.04%	0.04%	0.04%	0.04%	0.04%	0.04%	0.04%	0.04%	0.04%	0.04%	0.04%
Valor CIF	89.0%	91.1%	90.8%	92.8%	92.6%	93.7%	94.4%	93.9%	90.6%	90.5%	97.3%	93.9%
Advalorem	0.0%	0.0%	0.0%	0.0%	0.0%	0.0%	0.0%	0.0%	0.0%	0.0%	0.0%	1.1%
Gastos de Importación	2.0%	2.4%	2.4%	1.9%	1.8%	1.6%	1.4%	1.5%	2.5%	2.5%	0.9%	1.5%
Almacenam. y Despacho	8.6%	5.8%	6.1%	4.7%	5.0%	4.3%	3.6%	4.0%	6.3%	6.4%	1.4%	2.9%
Ley 27332	0.4%	0.7%	0.7%	0.6%	0.7%	0.4%	0.6%	0.6%	0.6%	0.6%	0.4%	0.5%
Total	100.0%	100.0%	100.0%	100.0%	100.0%	100.0%	100.0%	100.0%	100.0%	100.0%	100.0%	100.0%

Fuente: Platt's
Elaboración: Propia
Notas:

(*) Incluye Ajuste de Calidad

(**) En el caso del Diesel 2, los Marcadores son: N° 2 USGC – 2000 ppm, ULSN°2 – 50 ppm

(***) Para el GLP se considera la proporción de mezcla Propano/Butano = 60/40

4.2. Variación Semanal de los Precios de Referencia

TABLA N° 3: Variación de PR Combustibles OSINERGMIN

PRODUCTOS	OSINERGMIN		Variación %
	Soles/galón Vigente 23/03/20	Vigente 16/03/20	
GLP - PR1	0.91	1.04	-12.50%
GLP - PR Pisco(1)	0.57	0.69	-17.39%
GLP - PR Callao (2)	0.73	0.85	-14.12%
GLP - PR Callao (3)	0.70	0.81	-13.58%
Gasolina 97	4.13	5.61	-26.38%
Gasolina 95	3.89	5.39	-27.83%
Gasolina 90	3.37	4.85	-30.52%
Gasolina 84	3.18	4.63	-31.32%
Gasohol 97	4.24	5.66	-25.09%
Gasohol 95	4.03	5.45	-26.06%
Gasohol 90	3.54	4.95	-28.48%
Gasohol 84	3.37	4.74	-28.90%
Diesel B5 (0 - 2500 ppm)	4.77	5.53	-13.74%
Diesel B5 (2500 - 5000 ppm)	4.38	5.23	-16.25%
Residual 6	2.51	3.30	-23.94%
Residual 500	2.47	3.26	-24.23%
Alcohol Carburante	5.47	5.95	-8.07%
Biodiesel B100	11.53	11.60	-0.60%

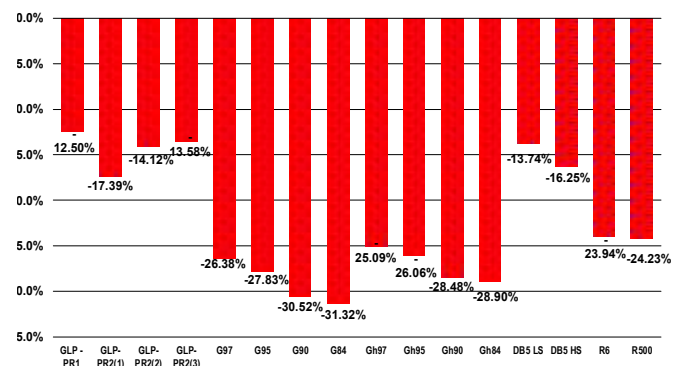
GRAFICA N°2: Variación PR Combustibles OSINERGMIN

- (1),(2) y (3) De acuerdo a Resolución Directoral N° 122-2006 EM/DGH del 06-10-2006
- En el caso del GLP se considera la proporción de mezcla Propano/Butano = 60/40
- El Precio del Diesel B5 incluye el ajuste de calidad por número de cetano.

Precio de Referencia de Importación (PR1)

Es el Precio de Referencia que refleja una operación eficiente de importación desde el Mercado Relevante. De acuerdo a la Resolución OSINERGMIN N° 136-2011-OS/CD, el Mercado Relevante es Mont Belvieu para el GLP y la Costa del Golfo de Estados Unidos para los demás combustibles. Cabe indicar que el Precio de Referencia es un cálculo teórico, y **no tiene que coincidir con el precio de realización o precio real de importación.**

- Respecto a la semana anterior, el precio del GLP bajó 12.50%.
- El precio promedio de las Gasolinas disminuyó 29.01%.
- El precio del DieselB5 de bajo contenido de azufre cayó 13.74% y el de alto contenido de azufre disminuyó 16.25%.
- Los precios del Residual N°6 y del Residual 500 se redujeron 23.94% y 24.23% respectivamente.

En el Reporte de Precios de Referencia de Combustibles de la semana de análisis, han sido publicados los Precios de Referencia del DieselB5 para los siguientes contenidos de azufre: $0 \leq S \leq 2500$ ppm y $2500 < S \leq 5000$ ppm (Resolución Directoral N°124-2010-MEM/DGH). Se incluye también un ajuste de calidad por número de cetano. Para el mes vigente, de acuerdo con las condiciones del mercado internacional, el valor de ajuste del Diesel 2 por número de cetano es igual a 0.00 US\$/Bl.

Precio de Referencia de Exportación (PR2)

Es el Precio de Referencia que refleja una operación eficiente de exportación hacia el Mercado Relevante. De acuerdo a la Resolución OSINERGMIN N° 136-2011-OS/CD, el Mercado Relevante es Mont Belvieu para el GLP y la Costa del Golfo de Estados Unidos para los demás combustibles. Cabe indicar que el Precio de Referencia es un cálculo teórico, y **no tiene que coincidir con el precio de realización o precio real de exportación.**

Precios de Referencia del GLP - Planta Callao

Los Precios de Referencia del GLP en Planta Callao, han sido calculados considerando un flete marítimo y un flete terrestre para la ruta Pisco – Callao. El Precio de Referencia compuesto por el flete marítimo, asume un embarque de GLP desde Pisco, para el cual se ha utilizado el tamaño de un buque tanque de 6,800 m³. Para el caso del GLP transportado desde Pisco al Callao por vía terrestre se ha estimado un flete de 35 US\$/TM. A continuación, se presentan ambos Precios de Referencia al 23.03.2020. Obsérvese que, con relación a la semana anterior, los PR-Callao Marítimo y Terrestre disminuyeron 15.4% y 15.8% cada uno.

TABLA N° 4: Variación Semanal del PR del GLP Marítimo

US\$/TM	Semana Actual 23/03/20	Semana Anterior 16/03/20	Variación %
Referente Pisco (1)	162.10	199.22	-18.6%
Flete Pisco Callao (2)	24.11	24.46	-1.4%
Otros (3)	20.42	20.69	-1.3%
Total	206.64	244.37	-15.4%

Notas:

- (1) El referente Pisco es equivalente a Mont Belvieu (fuente: Platts)
- (2) Incluye Flete y seguro. El flete es determinado para un buque de 6,800 m³ (aproximadamente 3,600 TM) bajo la modalidad Time Charter (fuente: Clarkson SIW).
- (3) Incluye Gastos de Puertos, costo de recepción, almacenamiento y despacho, aporte por regulación (Ley 27332) y Carta de crédito.
- Proporción de mezcla Propano/Butano = 60/40.

TABLA N° 5: Variación Semanal del PR del GLP Terrestre

US\$/TM	Semana Actual 23/03/20	Semana Anterior 16/03/20	Variación %
Referente Pisco (1)	162.10	199.22	-18.6%
Flete Pisco Callao (*)	35.00	35.00	0.0%
Total	197.10	234.22	-15.8%

Nota:

- (*) Flete Terrestre desde la Planta Pisco hasta la Planta de Ventas Callao

5. COMPARACIÓN DE PRECIOS DE REFERENCIA DE COMBUSTIBLES CON PRECIOS DE VENTA LOCAL Y PRECIOS DEL FONDO DE ESTABILIZACION PARA LOS COMBUSTIBLES: D.U. N° 010-2004.

TABLA N° 6: Diferencia entre Precios de Referencia de Combustibles vs Precios de Venta PETROPERU

PRODUCTOS	Soles/galón				
	PETROPERU				
	A Precio Neto (PN) 14/03/20	B Precio Neto (PN) 07/03/20	A/B-1 Var% Precio	PN vs. (PR + MC) % 23/03/20	PN vs. (PR + MC) \$/Gln 23/03/20
GLP (*)	1.53	1.53	0.0%	56.1%	0.55
GLP1	1.53	1.53	0.0%	139.1%	0.89
GLP2	1.53	1.53	0.0%	91.3%	0.73
GLP3	1.53	1.53	0.0%	98.7%	0.76
Gasolina 90	6.84	6.91	-1.0%	92.1%	3.28
Gasolina 84	6.51	6.58	-1.1%	93.2%	3.14
Gasohol 97	7.37	7.44	-0.9%	66.4%	2.94
Gasohol 95	7.20	7.27	-1.0%	70.6%	2.98
Gasohol 90	6.84	6.91	-1.0%	83.4%	3.11
Gasohol 84	6.61	6.68	-1.0%	85.7%	3.05
Diesel B5 UV	7.46	7.46	0.0%	52.2%	2.56
Residual 6 (*)	5.43	5.60	-3.0%	102.6%	2.75
Residual 500 (*)	5.32	5.52	-3.6%	101.5%	2.68

Notas:

- Precios del GLP en sol/kg. GLP1 = Precio FOB Pisco. GLP2 = Precio Planta Callao - Marítimo. GLP3 = Precio Planta Callao-Terrestre.

TABLA N° 7: Diferencia entre Precios de Referencia vs Límites de la Banda de Precios de Combustibles

PRODUCTOS	Soles/galón			
	PPI vs. Banda de Precios			
	Límite Superior 23/03/20	Límite Inferior 23/03/20	PPI 23/03/20	PPI vs. Banda de Precios - \$/GI 23/03/20
GLP	1.27	1.21	0.80	-0.41
Diesel B5 UV 0 <=S < =2500 ppm	6.79	6.69	4.90	-1.79
Diesel B5 UV 2500 <=S < =5000 ppm	6.79	6.69	4.52	-2.17

Notas: - PPI = Precio de Referencia más el Margen Comercial reportado por el MINEM

-El PR del GLP corresponde al Callao - flete marítimo, con una proporción Propano/Butano = 60/40

-El Diesel B5 corresponde al que se emplea para uso vehicular.

6. PRECIOS DE REFERENCIA, PRECIOS DE LISTA Y PRECIOS DEL FONDO DE ESTABILIZACION PARA LOS COMBUSTIBLES: D.U. N° 010-2004

GRAFICA N°5: Comparación de Precios de Referencia, Precios de Lista y Banda de Precios del DU – N°010-2004

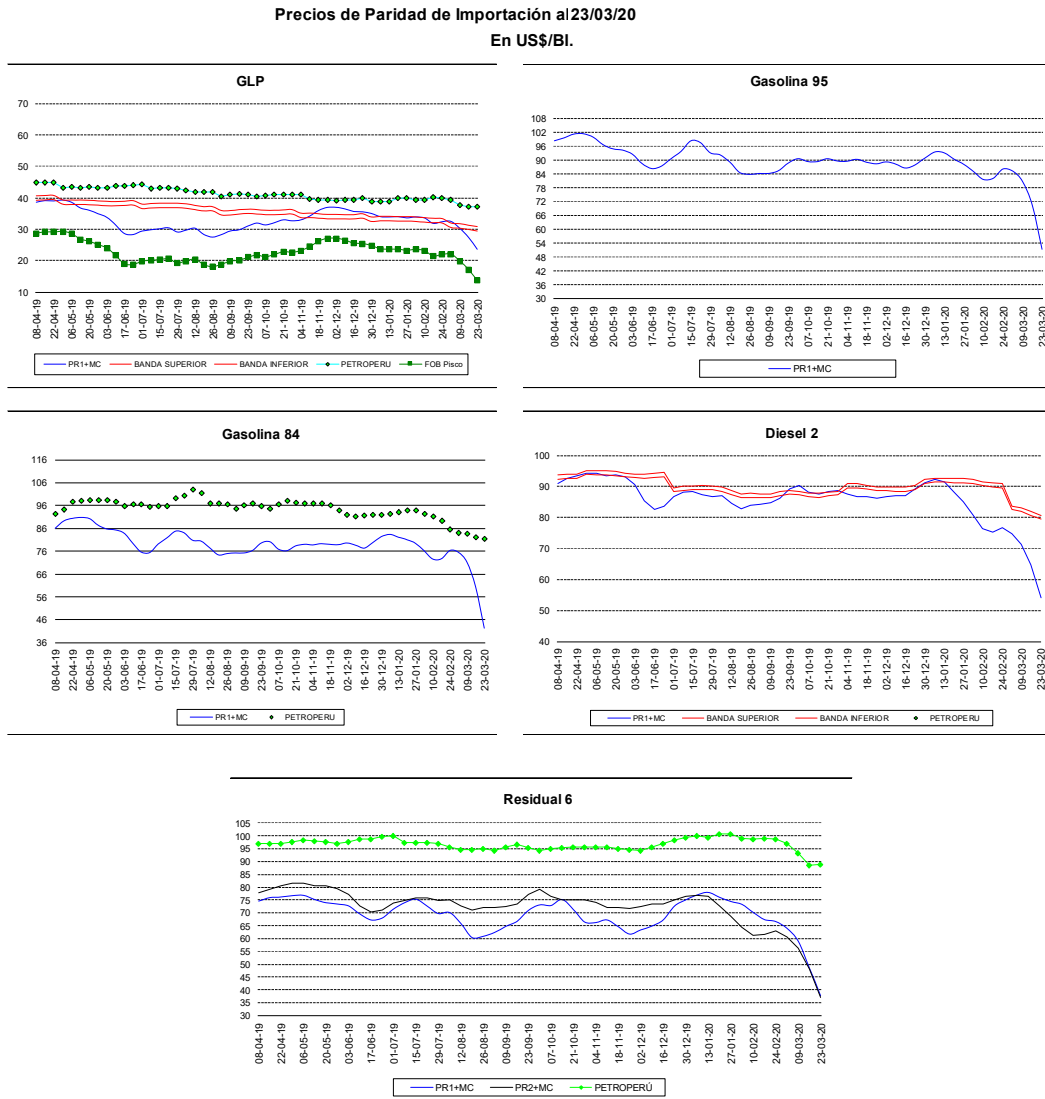

Fuente: MINEM/DGH – Banda de Precios Objetivo, Petroperú y Repsol – Lista de Precios, OSINERGMIN – PPI

7. COMPARACIÓN DE PRECIOS DE REFERENCIA ENTRE PERU Y CHILE, en US\$/M3⁶

GRAFICA N° 6: Comparación del Precio de Referencia del GLP entre Perú y Chile

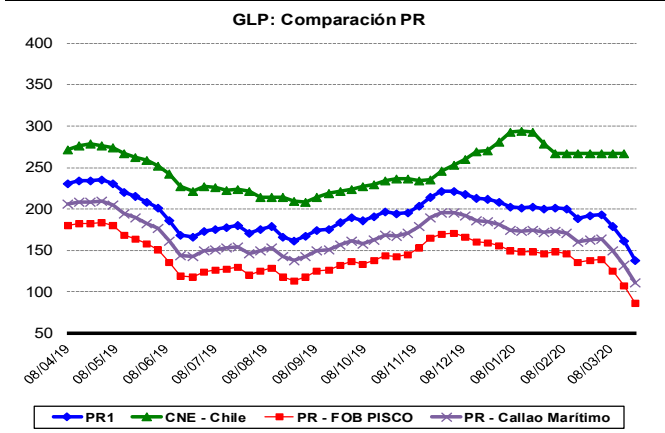

Se ha realizado un ajuste para hacer comparables las cifras publicadas por la Comisión Nacional de Energía (CNE) de Chile, con las de OSINERGMIN, ya que la CNE considera en sus cálculos cinco (05) cotizaciones y OSINERGMIN diez (10).

Asimismo, la CNE fija la vigencia una semana después, en tanto que OSINERGMIN lo hace el lunes siguiente.

GRAFICA N° 7: Comparación del Precio de Referencia de la G90 entre Perú y Chile

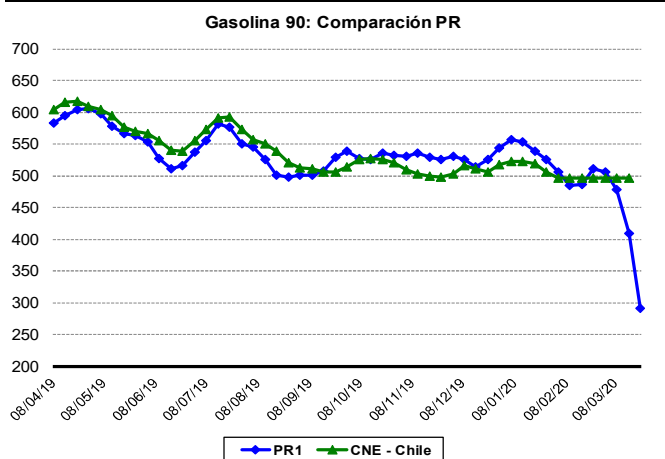

Las distancias entre Houston (Costa del Golfo USA) y los puertos considerados para evaluar el precio de referencia tanto de la CNE como del OSINERGMIN son:

1. Callao (Perú):
5,909 Millas
2. Valparaíso (Chile):
8,430 Millas.

GRAFICA N:8: Comparación del Precio de Referencia del Diesel 2 entre Perú y Chile

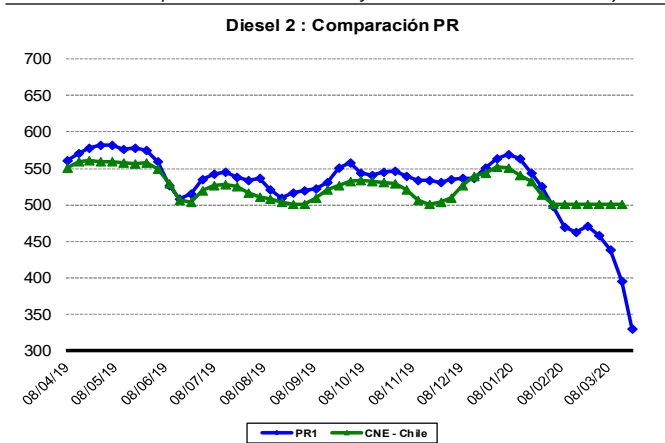

La CNE no publica precios de paridad de exportación.

⁶ En Chile, los precios se calculan de acuerdo a lo establecido en Ley 20.765, a partir del 07/08/2014.